

APROVACIÓ DEFINITIVA

# PLA D'USOS I GESTIÓ DE L'ESTANY D'IVARS I VILA-SANA

(Pla d'Urgell)

Document Normatiu

Versió 1 - 04/2007



Amb el suport de:



Consultors:



# PLA D'USOS I GESTIÓ DE L'ESTANY D'IVARS I VILA-SANA

## DOCUMENT NORMATIU

### ÍNDEX

Exposició de motius .....	2
Capítol I. Disposicions de caràcter general.....	3
Article 1. Objecte .....	3
Article 2. Finalitats.....	3
Article 3. Àmbit territorial.....	3
Article 4. Vigència.....	4
Article 5. Interpretació.....	4
Capítol II. Criteris de gestió, estratègies, programes i projectes.....	4
Article 6. Criteris generals.....	4
Article 7. Conservació de la flora i la fauna .....	4
Article 8. Criteris específics en la conservació de la flora, la fauna i els hàbitats .....	4
Article 9. Estratègies, programes i projectes.....	5
Capítol III. Normes generals i específiques d'ordenació .....	5
Article 10. Normes generals d'ordenació .....	5
Article 11. Agricultura i ramaderia.....	5
Article 12. Pesca.....	6
Article 13. Caça.....	6
Article 14. Ús públic i visites .....	7
Article 15. Relacions amb l'entorn i difusió .....	8
Article 16. Actes, celebracions i activitats lúdico-recreatives .....	8
Article 17. Navegació.....	8
Article 18. Formació i educació ambiental .....	9
Article 19. Activitats d'investigació i seguiment ecològic.....	9
Article 20. Activitats de fotografia i vídeo.....	9
Article 21. Informes preceptius de l'òrgan gestor.....	9
Capítol IV. Administració i funcionament.....	10
Article 22. L'Òrgan de gestió .....	10
Article 23. Àrees funcionals.....	10
Article 24. Àrea administrativa .....	10
Article 25. Àrea de conservació, millora ecològica i ús públic .....	10
Article 26. Àrea de manteniment i vigilància.....	10
Capítol V. Disciplina i acció pública .....	11
Article 27. Disciplina .....	11
Article 28. Acció pública.....	11
Annex. Plànol de delimitació d'àrees d'ordenació d'ús públic.	

## Exposició de motius

L'article 5 de la Llei 12/1985 adopta la figura urbanística del Pla especial de protecció del medi natural i del paisatge com una figura legal per a la protecció d'espais naturals d'acord amb el que estableix la legislació urbanística.

L'11 d'octubre de 1995 per acord de Govern de la Generalitat de Catalunya es va aprovar definitivament el Pla especial de protecció del medi natural i del paisatge de l'estany d'Ivars i Vila-sana. Aquest Pla va ser elaborat per la Direcció General de Patrimoni Natural del Departament de Medi Ambient. La seva tramitació correspon al procediment establert per la legislació d'espais naturals.

El propi Pla especial preveu en el seu article 1-7 que per al desenvolupament del pla es podran aprovar els Plans i programes de gestió que hauran de preveure l'execució de les previsions del Programa d'actuació del Pla especial i de tots aquells altres treballs de promoció, de recerca, de manteniment, etc, necessaris per a assolir les finalitats del Pla.

L'11 d'octubre de 2002 es va constituir i aprovar els estatuts del Consorci de l'Estany d'Ivars i Vila-sana com a òrgan per a la recuperació i gestió de l'espai de l'estany d'Ivars i Vila-sana. El seu òrgan rector principal és el Consell General format per representats de les següents institucions: la Generalitat de Catalunya a través del Departament de Medi Ambient i Habitatge i el Departament d'Agricultura, Alimentació i Acció Rural, la Diputació de Lleida, el Consell Comarcal del Pla d'Urgell, els ajuntaments d'Ivars d'Urgell i Vila-sana i la Universitat de Lleida. Les primeres actuacions del Consorci consistiren en l'adquisició dels terrenys, posteriorment les obres i treballs necessaris per a la recuperació de l'estany i finalment l'ompliment i gestió de l'espai.

El Consorci de l'Estany d'Ivars i Vila-sana disposa també d'una Comissió d'Usos i Gestió integrada per representants de les entitats del Consell General i representants d'altres agents del territori: Federació d'Entitats Ecologistes de Catalunya, Associacions de caçadors d'Ivars i Vila-sana, Associacions de Pescadors d'Ivars i Vila-sana, Associació St. Miquel de Vallverd, Cambra Agrària, Comunitat General de Regants dels Canals d'Urgell, Cooperativa d'Ivars, Fundació Territori i Paisatge, Egrell, Escola de Turisme de la UdL i Patronat de Turisme del Pla d'Urgell.

La Fundació Territori i Paisatge de l'Obra Social de Caixa Catalunya, és una institució de mecenatge per al patrimoni natural. Actua, mitjançant l'adquisició d'espais, a favor dels seus valors naturals i paisatgístics. Reforça la feina dels organismes públics de protecció i dóna noves oportunitats de gestió a la dedicació desinteressada de tantes persones i entitats que anhelan un territori més ben tractat.

La relació entre el Consorci i la Fundació es va establir a través de la signatura d'un conveni de col·laboració el 26 d'octubre de 2005. Els objectius principals del conveni són, la cessió d'ús per part de la Fundació a favor del Consorci d'unes finques de la seva propietat a l'entorn de l'estany, situades als termes municipals d'Ivars d'Urgell i de Vila-sana, que tenen una extensió en conjunt de 30,9 ha. La cessió d'ús consistirà en la realització de totes aquelles activitats que tinguin per finalitat la conservació de l'espai, dels seus valors naturals i del paisatge d'acord amb el Pla especial de protecció del medi natural i del paisatge de l'estany. Paral·lelament, d'acord amb el Consorci de l'Estany van decidir impulsar la redacció i aprovació d'aquest Pla d'usos i gestió.

Part de l'àmbit de l'espai, concretament la zona gestionada pel Consorci corresponent a les zones lacustre i natural perifèrica, està inclosa dins la Xarxa Natura 2000, essent considerat Lloc d'Importància Comunitària (LIC) i Zona d'Especial Protecció per a les Aus (ZEPA).

En aplicació de la recent Llei 12/2006, del 27 de juliol, de mesures en matèria de medi ambient i de modificació de les lleis 3/1988 i 22/2003, relatives a la protecció dels

animals, de la Llei 12/1985, d'espais naturals, de la Llei 9/1995, de l'accés motoritzat al medi natural, i de la Llei 4/2004, relativa al procés d'adequació de les activitats d'incidència ambiental, tots els espais considerats com a ZEPA passen es regulen també pel règim d'usos i protecció del PEIN. Per tant l'àmbit de l'espai també es troba inclòs dins la xarxa del Pla d'espais d'interès natural de Catalunya.

La Llei 4/1989 de conservació dels espais naturals i de la flora i fauna silvestres, modificada per la Llei 41/1997, en el seu article 19, es considera que l'instrument de planificació que dóna resposta a aquesta necessitat és el Pla Rector d'Ús i Gestió d'una àrea protegida. Per tant, és en aquest marc normatiu que s'ha redactat el Pla d'usos i gestió de l'estany per un període de cinc anys a partir de la seva aprovació.

El Pla d'usos i gestió de l'estany, ha estat aprovat per Acord del Consell General de l'estany, en la sessió de 11 de juny de 2007.

## **Capítol I. Disposicions de caràcter general**

### **Article 1. Objecte**

1. L'objecte del Pla d'usos i gestió de l'estany d'Ivars i Vila-sana és consolidar la protecció de l'espai, mitjançant una gestió adequada i d'acord amb el programa d'actuacions i el règim jurídic establert pel Pla especial de protecció del medi natural i del paisatge de l'estany.

2. Aquest Pla estableix la regulació dels usos turístics, recreatius, esportius, educatius i científics, i defineix els usos i els aprofitaments tradicionals dins l'àmbit de protecció de l'espai.

3. El Pla també estableix la planificació de les actuacions que cal realitzar durant la seva vigència pel que fa aspectes de millora i gestió ecològica i de millora de les instal·lacions i equipaments.

### **Article 2. Finalitats**

El Pla d'usos i gestió de l'estany té com a finalitats:

- a) Determinar amb un nivell més alt de precisió i detall les determinacions establertes en el Pla especial de protecció del medi natural i del paisatge de l'estany.
- b) Assegurar la conservació i la restauració dels hàbitats, espècies i processos ecològics característics de l'espai de l'estany d'Ivars i Vila-sana.
- b) Garantir el manteniment de l'activitat agrícola i ramadera tradicional implantada a la zona.
- c) Fer compatible l'ús recreatiu i turístic de l'espai garantint la conservació dels valors naturals i paisatgístics.
- d) Promoure l'educació, la divulgació i el coneixement dels valors naturals i ecològics i del seu significat.
- e) Promoure la investigació i el desenvolupament de la recerca i estudis del medi natural i històric de l'espai.
- f) Potenciar la relació i la connectivitat biològica de l'estany amb la resta d'espais naturals.

### **Article 3. Àmbit territorial**

L'àmbit territorial és el que s'estableix a l'article 1-2 del Pla especial de protecció del medi natural i del paisatge de l'estany. Comprèn una superfície de 437,9 Ha a cavall dels termes d'Ivars d'Urgell i Vila-sana.

#### **Article 4. Vigència**

El Pla d'usos i gestió té una vigència de cinc anys, a partir de l'endemà de la publicació de la seva aprovació. Tanmateix, mentre no se n'aprovi la revisió o nova edició mantindrà la seva vigència.

#### **Article 5. Interpretació**

1. Les determinacions d'aquest Pla s'interpretaran en base a aquells criteris que, partint del sentit propi de les seves paraules en relació amb el context i els antecedents històrics i legislatius de l'estany, tinguin en compte principalment el seu esperit i finalitat protectora, i en tot cas amb adequació a les prescripcions establertes en el Pla especial de protecció el medi natural i del paisatge de l'estany.

2.- Aquest Pla adapta i precisa determinacions aplicables dins l'àmbit de l'espai d'acord amb la normativa sectorial. Quan concorrin buits o aspectes no contemplats en el pla es tindrà en compte la regulació prevista en la normativa sectorial.

### **Capítol II. Criteris de gestió, estratègies, programes i projectes**

#### **Article 6. Criteris generals**

Les actuacions que es duiguin a terme a l'espai de l'estany d'Ivars i Vila-sana han de tenir en compte els criteris següents:

- a) La prevalença de la conservació dels valors i dels processos naturals.
- b) El menor grau possible d'intensitat, extensió i durada en l'afectació dels recursos naturals.
- c) L'aplicació del principi de prevenció en la presa de decisions.
- d) L'adopció del principi de conservació en tota actuació relativa a la gestió de l'espai.
- e) La col·laboració en l'assoliment de les finalitats del Pla entre els diferents agents que desenvolupen la seva activitat econòmica a l'espai i l'òrgan de gestió.

#### **Article 7. Conservació de la flora i la fauna**

La gestió de la flora i la fauna de l'espai ha de tenir en compte els objectius següents:

- a) L'augment del grau de coneixement de la composició i l'estat de la fauna i la flora de l'espai.
- b) L'obtenció de la informació necessària per conèixer l'evolució de les poblacions d'espècies d'atenció prioritària.
- c) La proposició d'actuacions destinades a la conservació i la millora de la diversitat de la fauna, la flora i els hàbitats.
- d) El suport, mitjançant informació científica i tècnica, a les actuacions promogudes per l'òrgan de gestió.
- e) La divulgació dels valors de la fauna i la flora de l'espai als agents socials implicats en la seva conservació.
- f) El vetllar pel compliment de la normativa prevista en el Pla especial de protecció del medi natural i del paisatge de l'estany.

#### **Article 8. Criteris específics en la conservació de la flora, la fauna i els hàbitats**

Específicament, amb l'objecte de preservar els processos naturals, mantenir la diversitat biològica de l'espai i restaurar-ne els sistemes naturals, se segueixen els principis següents:

- a) La potenciació de la diversitat d'hàbitats, flora i fauna.
- b) La minimització dels impactes humans en la dinàmica natural de les comunitats i de les poblacions de la fauna i la flora de l'espai.

c) La prevenció d'introducció i colonització d'espècies que no són pròpies de l'espai.

### **Article 9. Estratègies, programes i projectes**

1. Específicament, el present pla estableix la relació d'estratègies, programes i projectes per tal d'assolir els objectius operacionals que s'hi preveuen, tant en aspectes de gestió i millora ecològica com d'ordenació de l'ús públic.

2. Correspon al Consorci a través del seu Òrgan de gestió la planificació, coordinació i execució dels projectes previstos en pla, sens perjudici de la col·laboració que es doni amb altres institucions i organitzacions per l'assoliment de determinades actuacions.

3. El Consorci establirà els recursos i prioritats necessàries per a l'execució de les determinacions del pla.

## **Capítol III. Normes generals i específiques d'ordenació**

### **Article 10. Normes generals d'ordenació**

Són les establertes en el capítol II de la normativa del Pla especial de protecció del medi natural i del paisatge de l'estany. Aquestes normes estableixen el règim urbanístic del sòl (art. II-1), les construccions i altres instal·lacions (art. II-2), transferències, divisions i segregacions de propietats (art. II-3), agricultura (art. II-4), ramaderia (art. II-5), pesca (II-6), caça (art. II-7), activitats extractives (art. II-8), abocaments (art. II-9), circulació rodada (art. II-10), limitacions als visitants (art. II-11), protecció de les aigües (art. II-12), protecció de la gea (art. II-13), protecció de la flora i vegetació (art. II-14) i protecció de la fauna (art. II-15).

### **Article 11. Agricultura i ramaderia**

1. Ajuts agroambientals

a) El Consorci de l'Estany d'Ivars i Vila-sana podrà establir línies d'ajudes per a propietaris i explotacions de la zona agrícola per l'adopció voluntària de pràctiques agroambientals, d'acord amb les directrius comunitàries sobre ajudes estatals al sector agrari i forestal i en concordança amb les ajudes que s'aprovin en el marc del Pla de Desenvolupament Rural (2007-2013).

b) En aplicació del Decret 50/2007, de 27 de febrer, pel qual es regula el contracte global d'explotació aquells propietaris i explotacions de la zona agrícola que voluntàriament vulguin aplicar mesures de gestió sostenible de l'activitat agrària rebran els ajuts, informació i incentius corresponents. El Consorci promourà i sol·licitarà al Departament d'Agricultura, Alimentació i Acció Rural, l'establiment d'ajuts específics i la consideració especial de les finques i explotacions de la zona agrícola.

2. Especialment es promouran les pràctiques agroambientals que tingui com a objecte:

a) L'agricultura i ramaderia ecològica

b) La producció integrada

c) El manteniment de marges vius en conreus herbacis amb espècies vegetals arbòries i arbustives

d) Protecció i conservació d'arbres aïllats no productius

e) Conservació i manteniment de construccions de caràcter tradicional

f) Racionalització de l'ús de productes fitosanitaris

g) Millora de la fertilització i fertilització en base analítiques de sòls

h) Manteniment de guaret

i) Inversions en conservació i millora del paisatge

3. Si com a conseqüència de l'acció de conservació de valors naturals i paisatgístics de l'estany s'ocasionin danys i perjudicis a propietaris o finques de la zona agrícola, l'òrgan de gestió valorarà oportunament els efectes produïts, si són atribuïbles a la gestió de l'espai i si s'escau una indemnització.

4. No és permès fer foc en marges de finques de la zona agrícola sense comunicació i autorització prèvia de l'òrgan de gestió. La crema controlada de rostolls d'aquelles finques situades al límit amb la zona natural perifèrica requerirà comunicació prèvia a l'òrgan de gestió per tal de concertar prèviament, si s'escau, la presència d'una dotació de vigilància i bombers.

#### **Article 12. Pesca**

1. Es promourà l'establiment de zona de Refugi de pesca per a l'estany. Tanmateix, tal i com s'especifica al Pla especial es promourà l'establiment d'una Zona de pesca controlada que es dividirà en tres sectors, dues coincidents amb les zones de navegació i una a la riba sud de l'estany. Únicament estarà permesa la pesca en les zones considerades com pesca controlada. Eventualment i en funció dels requeriments de gestió es podran delimitar amb caràcter temporal d'altres zones.

2. No es permeten les competicions i concursos de pesca sense autorització expressa de l'òrgan gestor.

3. Els plans d'aprofitament piscícola hauran de ser aprovats amb informe favorable de l'òrgan gestor, limitant el número màxim de permisos de pesca, modalitats, dies i espècies.

4. Només és autoritzada la pesca amb canya, i fins a dues canyes per pescador a l'abast de la mà.

5. No es realitzarà cap alliberament o repoblació sense comptar amb l'autorització prèvia i expressa de l'òrgan gestor. Es recorda que està tipificat com a delictes ecològic repoblar amb exemplars de les espècies silur, sandra (*Lucioperca*), luci, perca americana, peix sol, peix gat, gardí, alburn, carpa i d'altres espècies.

6. S'autoritzen tots els esquers naturals, les masses manufacturades i esquers artificials autoritzats. No es permesa la pesca amb peix, viu o mort, com a esquer.

7. Resta prohibida la pesca nocturna, la utilització de llums artificials, de pesos de plom i l'abandonament de fil de nylon.

8. Estarà prohibida especialment la introducció d'espècies al·lòctones. Aquelles espècies al·lòctones que es pesquin o capturin a l'estany s'hauran de sacrificar immediatament en el mateix lloc de captura.

9. La pesca únicament es podrà practicar pels membres de les Societats de pescadors dels municipis d'Ivars i Vila-sana, sens perjudici de què l'òrgan gestor pugui autoritzar expressament a d'altres pescadors.

#### **Article 13. Caça**

1. En aquelles zones no qualificades com agrícola per aquest Pla (zona lacustre, zona natural perifèrica i zones de tractament especial) es considera la caça incompatible amb els objectius de conservació. Conseqüentment hi restaran prohibides les activitats cinegètiques. Així mateix, tal com s'especifica en el Programa d'actuació es promourà la declaració de Refugi de fauna salvatge dels àmbits corresponents.

2. El Consorci de l'Estany d'Ivars i Vila-sana i les Associacions de caçadors d'Ivars d'Urgell i Vila-sana acorden establir una zona de reserva de caça amb funció de conservació i seguretat on la caça hi està restringida. A l'annex s'assenyala els límits d'aquesta zona.

3. Per al control de poblacions de determinades espècies com el Senglar (*Sus scrofa*) l'òrgan gestor podrà autoritzar batudes especials en qualsevol zona de l'espai. Aquestes batudes seran coordinades pel cos d'Agents Rurals del Departament de Medi Ambient i Habitatge i comptaran amb el suport i col·laboració de les associacions de caçadors d'Ivars i Vila-sana.

## **Article 14. Ús públic i visites**

1. Els usos que estableix el Pla s'han d'adaptar a les característiques naturals de l'espai, a la disponibilitat dels mitjans i de les infraestructures controlades per l'òrgan de gestió, a la seva capacitat d'acollida, a la demanda existent i a la seva evolució previsible.

2. Específicament, l'ús turístic ha de proporcionar una alta qualitat dels serveis destinats al gaudi dels valors de la zona i a l'educació ambiental. Amb aquestes finalitats, s'ha de donar prioritat a les actuacions següents:

a) L'orientació a les persones visitants i la prestació d'una informació personalitzada sobre les opcions d'ús públic.

b) L'oferiment de serveis interpretatius que mostrin a les persones visitants el significat històric, natural i cultural de l'estany i del seu entorn.

c) El desenvolupament de programes d'educació i interpretació ambiental destinats a l'entorn de l'estany d'Ivars i Vila-sana.

d) La creació de serveis indispensables per organitzar i controlar l'ús públic de l'espai, de manera que es combini la millor experiència per a la persona visitant i la màxima protecció dels recursos.

e) La senyalització informativa i interpretativa dels llocs d'interès per a les persones visitants i que sigui l'adequada per a l'espai.

3. Resta prohibit abandonar o abocar deixalles, residus sòlids o líquids i qualsevol mena d'escombraries. Les zones d'arribada disposen d'àrees amb contenidors de residus selectius.

4. Resta prohibit fer foc i llençar burilles de cigarreta al terra.

5. Resta prohibit circular amb gossos deslligats de la seva corretja.

6. Resta prohibit la recollecció d'animals i plantes, tant silvestres com cultivades.

7. Resta prohibit la utilització d'aparells musicals que pertorbin la tranquil·litat de l'espai.

8. Acampada.

a) Només és permesa al costat dels aparcaments, en les zones assenyalades a l'annex.

b) No podrà ser superior a una nit, amb un màxim de deu tendes o caravanes i no és permès fer foc ni utilitzar aparells musicals.

c) Les tendes únicament podran ser muntades dues hores abans de la posta de sol i hauran de ser retirades dues hores després de la sortida del sol.

d) Estarà estrictament prohibit l'abocament de deixalles i residus sòlids o líquids.

e) Per grups organitzats caldrà sol·licitar prèviament autorització a l'òrgan gestor.

9. Circulació de visitants.

a) Els visitants de l'espai circularan exclusivament pels itineraris i camins senyalitzats. S'evitarà obrir nous camins o dreceres i efectuar alteracions en el medi físic i natural.

b) La circulació pot ser a peu, en bicicleta o cavall. Resta prohibit la circulació motoritzada pels itineraris i camins senyalitzats.

10. Bany. Es permet el bany únicament a les zones previstes per la navegació. No es permeten les proves o jocs de natació sense autorització prèvia. No s'admeten abocaments de líquids i sabons o abandonaments de materials, ni la generació de sorolls que pertorbin la tranquil·litat de l'espai. L'espai té caràcter obert, natural i no es troba expressament preparat per al bany de manera que la responsabilitat pel que fa a la seguretat és exclusiva dels visitants.

11. Jocs i pràctiques esportives. No s'admeten els jocs i pràctiques esportives que a criteri de l'òrgan gestor, resultin incompatibles amb la conservació dels valors naturals de l'espai.

12. No s'admet l'aterratge d'aeronaus i sobrevol de l'àmbit del pla, a una alçada inferior a 300 metres, incloent aparells sense motor: globus, ala delta, parapent i similars, sens perjudici d'aquells casos d'emergència o de lluita contra incendis.

### **Article 15. Relacions amb l'entorn i difusió**

Per aconseguir una coordinació eficaç en l'administració de l'espai i per poder promoure la cooperació i participació de la societat, l'equip de gestió ha d'actuar respecte als aspectes següents:

- a) Controlar el compliment de la normativa de protecció de l'espai a fi de mantenir la compatibilitat entre el desenvolupament sostenible i la preservació dels valors naturals.
- b) Implantar un sistema de relació permanent i fluid amb els agents locals, orientat a la millor consecució dels seus objectius.
- c) Divulgar la importància dels valors de l'espai i els beneficis indirectes generats per la seva existència, prestant una atenció prioritària a la població escolar.
- d) Promoure l'estudi i el coneixement socioeconòmic i cultural de l'entorn de l'espai en el marc del seu desenvolupament sostenible.
- e) Desenvolupar mesures i línies d'actuació per implicar l'Administració local, les entitats, les empreses públiques i privades i el públic en general en la defensa i la protecció dels valors de l'espai.

### **Article 16. Actes, celebracions i activitats lúdico-recreatives**

1. L'àmbit de l'espai té caràcter obert, natural, tranquil i d'interès paisatgístic. En el seu entorn s'hi desenvolupen els usos propis de conservació de la natura, agricultura i ramaderia tradicional i ús recreatiu amb respecte als valors naturals i paisatgístics. En aquest sentit, no és permesa la celebració d'esdeveniments ni activitats que alterin el caràcter de l'espai. L'espai està preparat per la visita i gaudi individual o en grup seguint les indicacions i la normativa de referència.

2. Per a la celebració de qualsevol esdeveniment organitzat d'un col·lectiu, entitat o grup a l'àmbit de l'espai, com casaments, concursos, actes, aplecs i celebracions de caire particular o organitzat, caldrà fer una sol·licitud prèvia a l'òrgan de gestió que podrà autoritzar-la indicant els corresponents condicionants.

3. En qualsevol cas:

- a) Aquestes celebracions únicament es podran portar a terme en 4 àrees que s'assenyalen en el plànol de l'annex.
- b) Amb caràcter general no es podran instal·lar estructures fixes o temporals com carpes ni escenaris, excepte quan l'acte el promogui l'òrgan de gestió.
- c) Es podran instal·lar cadires temporals únicament en nombre suficient per a persones amb dificultat de mobilitat.
- d) No es podran utilitzar equips de megafonia, música ni llum.
- e) No es podrà tirar o usar material pirotècnic, *arròs*, *confeti* o similar.
- f) No es permès fer foc.

### **Article 17. Navegació**

1. La navegació és una activitat regulada i controlada per l'òrgan gestor. Aquesta activitat només és possible sota la premissa de no interferir de manera rellevant amb el sistema natural, en especial la tranquil·litat de la fauna.

2. En qualsevol cas:

- a) Només és permesa en les zones autoritzades i delimitades convenientment amb balises. Aquestes zones estan delimitades a l'annex i correspon a dues àrees, una al sector SE i l'altra al sector SO.
- b) La navegació tan sols és permesa amb embarcacions que es troben permanentment al mateix estany i són gestionades directa o indirectament pel Consorci.
- c) Les embarcacions només podran funcionar a rem i tindran una capacitat màxima de fins a 4 persones.
- d) Resta prohibida la navegació nocturna.
- e) El Consorci podrà encarregar el control, maneig i explotació d'aquesta activitat a una persona física o jurídica especialitzada. En aquest cas es fixaran prèviament el

nombre màxim d'embarcacions, el tipus d'embarcació, l'import màxim del servei, les assegurances necessàries, i si s'escau restriccions quan a temporades i dies en què per qüestions de gestió ecològica no sigui possible aquesta activitat, així com aquells aspectes que l'òrgan gestor consideri necessàries.

### **Article 18. Formació i educació ambiental**

Les activitats de formació i educació ambiental són aquelles que tenen com a objectiu prioritari divulgar els elements del patrimoni natural i històric de l'estany. Es poden realitzar en les zones i equipaments considerats d'ús públic de l'espai.

Aquesta activitat la porta a terme directament el Consorci, d'acord amb els seus objectius i finalitats. El Consorci podrà encarregar l'execució d'aquesta activitat a un servei extern especialitzat.

Paral·lelament poden realitzar aquesta activitat en el mateix espai altres administracions, entitats i empreses per compte propi. En aquest cas, quan es tracti d'una activitat regular o habitual caldrà que ho sol·licitin prèviament a l'òrgan gestor. Aquest òrgan mantindrà un registre actualitzat, de manera que aquestes entitats, administracions o empreses comunicaran el nombre de visitants i possibles incidències.

### **Article 19. Activitats d'investigació i seguiment ecològic**

1. Les activitats d'investigació i seguiment ecològic són aquelles que tenen com a objectiu l'estudi de l'evolució del patrimoni natural de l'espai i que són encarregades per l'òrgan de gestió o promogudes per entitats externes, els resultats de les quals han de ser aplicables a la gestió de l'espai i lliurades al Consorci.

2. Totes les activitats d'investigació, atès que poden comportar la necessitat d'accedir a la zona lacustre o natural perifèrica, han d'estar autoritzades per l'òrgan de gestió.

3. Les activitats d'investigació promogudes per entitats externes es regeixen per les normes següents:

a) L'entitat externa interessada en la realització d'una activitat d'investigació ha de presentar un projecte d'investigació que ha d'indicar la finalitat, els objectius, el mètode i el pla de treball, el programa de finançament, la composició i l'experiència de l'equip de treball, així com el lloc i l'època de l'any en què es realitzarà.

b) L'autorització del projecte d'investigació correspon al consorci a través de l'òrgan de gestió i comporta el compliment, en la seva execució, de les condicions establertes per aquest òrgan.

c) En finalitzar l'activitat d'investigació, s'ha de comunicar a l'òrgan gestor mitjançant la presentació d'un informe final que constati els resultats de la investigació. Juntament amb aquest informe, s'ha de lliurar una còpia dels treballs realitzats o publicats.

### **Article 20. Activitats de fotografia i vídeo**

Qualsevol activitat de fotografia i vídeo professional, amb finalitat comercial, requereix autorització de l'òrgan gestor. Es podran atorgar permisos especials per a la pràctica d'aquestes activitats a la zona lacustre i natural perifèrica sempre i quan la seva execució no comporti efectes negatius sobre les espècies i sistemes naturals.

### **Article 21. Informes preceptius de l'òrgan gestor**

Qualsevol activitat que pugui comportar un risc potencial per a la conservació dels sistemes naturals de l'espai ha de comptar, prèviament al seu exercici i de manera preceptiva, amb un informe favorable de l'Òrgan de gestió.

## **Capítol IV. Administració i funcionament**

### **Article 22. L'Òrgan de gestió**

1. La gestió de l'àmbit de l'espai de l'estany d'Ivars i Vila-sana la duu a terme l'òrgan de gestió, al capdavant del qual hi ha el/la director/a responsable.

2. Corresponen a l'òrgan de gestió, les tasques de suport i assessorament en relació amb els usos de la zona i les iniciatives públiques i privades congruents amb els objectius i la naturalesa de l'espai, així com les referents a la formulació d'instruments de planificació i ordenació que disposa el Pla especial de protecció del medi natural i del paisatge de l'estany. Així mateix, pot executar les actuacions que requereixi la gestió de l'espai.

### **Article 23. Àrees funcionals**

1. L'equip de gestió de l'espai de l'estany d'Ivars i Vila-sana s'estructura en les àrees següents:

- a) Àrea administrativa.
- b) Àrea de conservació, millora ecològica i ús públic.
- c) Àrea de manteniment i vigilància.

2. El Consell General del Consorci dotarà les àrees funcionals de la capacitat operativa necessària per al desenvolupament de les seves funcions i proposarà les persones responsables i el personal.

### **Article 24. Àrea administrativa**

Les funcions de l'àrea Administrativa són les següents:

- a) Tramitar administrativament els expedients de funcionament, inversions i subvencions.
- b) Elaborar els comptes de gestió econòmica, la justificació d'ingressos i despeses, i les ordres de pagaments del règim d'autonomia econòmica.
- c) Intervenir en els treballs administratius dels programes de desenvolupament del Pla d'usos i gestió.
- d) Coordinar i impulsar les publicacions pròpies.
- e) Dur a terme la Secretaria de la Direcció de l'espai, el Consell General i les comissions.
- f) Dur a terme la gestió del personal adscrit.
- g) Fer el seguiment de les concessions, cessions i autoritzacions administratives.
- h) Portar el registre d'entrada i sortida de la correspondència.

### **Article 25. Àrea de conservació, millora ecològica i ús públic**

Les funcions de l'àrea de conservació i ús públic són les següents:

- a) Fer el seguiment, l'ordenació i la regulació de l'ús públic.
- b) Coordinar i fer el seguiment de les actuacions de millora ambiental.
- c) Coordinar i fer el seguiment de les actuacions en equipaments i instal·lacions per a ús públic.
- d) Col·laborar, revisar i coordinar els grups i programes d'investigació i seguiment centrats en l'estudi de l'espai
- e) Coordinar els programes de formació i educació ambiental.

### **Article 26. Àrea de manteniment i vigilància**

Les funcions de l'àrea de manteniment i vigilància són les següents:

- a) El perfecte manteniment de la totalitat dels equipaments, instal·lacions, plantacions i zones d'ús públic.
- b) L'execució de les actuacions que programi l'àrea de conservació, millora ecològica i ús públic.

- c) La supervisió i el control del desenvolupament de la totalitat de les activitats que tenen lloc a la zona, així com la supervisió del compliment de la normativa vigent a l'espai.
- d) Els usuaris de la zona tenen l'obligació de col·laborar amb el personal adscrit a l'espai de l'estany d'Ivars i Vila-sana.
- e) La col·laboració amb els agents de l'autoritat en competències de vigilància dels espais protegits del Departament de Medi Ambient i Habitatge.
- f) Les actuacions d'emergència.

## **Capítol V. Disciplina i acció pública**

### **Article 27. Disciplina**

La inobservança o infracció de les reglamentacions d'aquest Pla donarà lloc a l'aplicació de les mesures de disciplina previstes a les legislacions urbanística, forestals, flora, fauna i d'espais naturals, sens perjudici d'aquelles altres que siguin d'aplicació.

### **Article 28. Acció pública**

D'acord amb el que estableixen les legislacions urbanística i d'espais naturals, és pública l'acció per a exigir el compliment de les determinacions del present pla d'usos i gestió.

Mollerussa, 4 de juny de 2007

Joan Reñé Huguet  
President

# ANNEX. Plànol de delimitació d'àrees d'ordenació d'ús públic

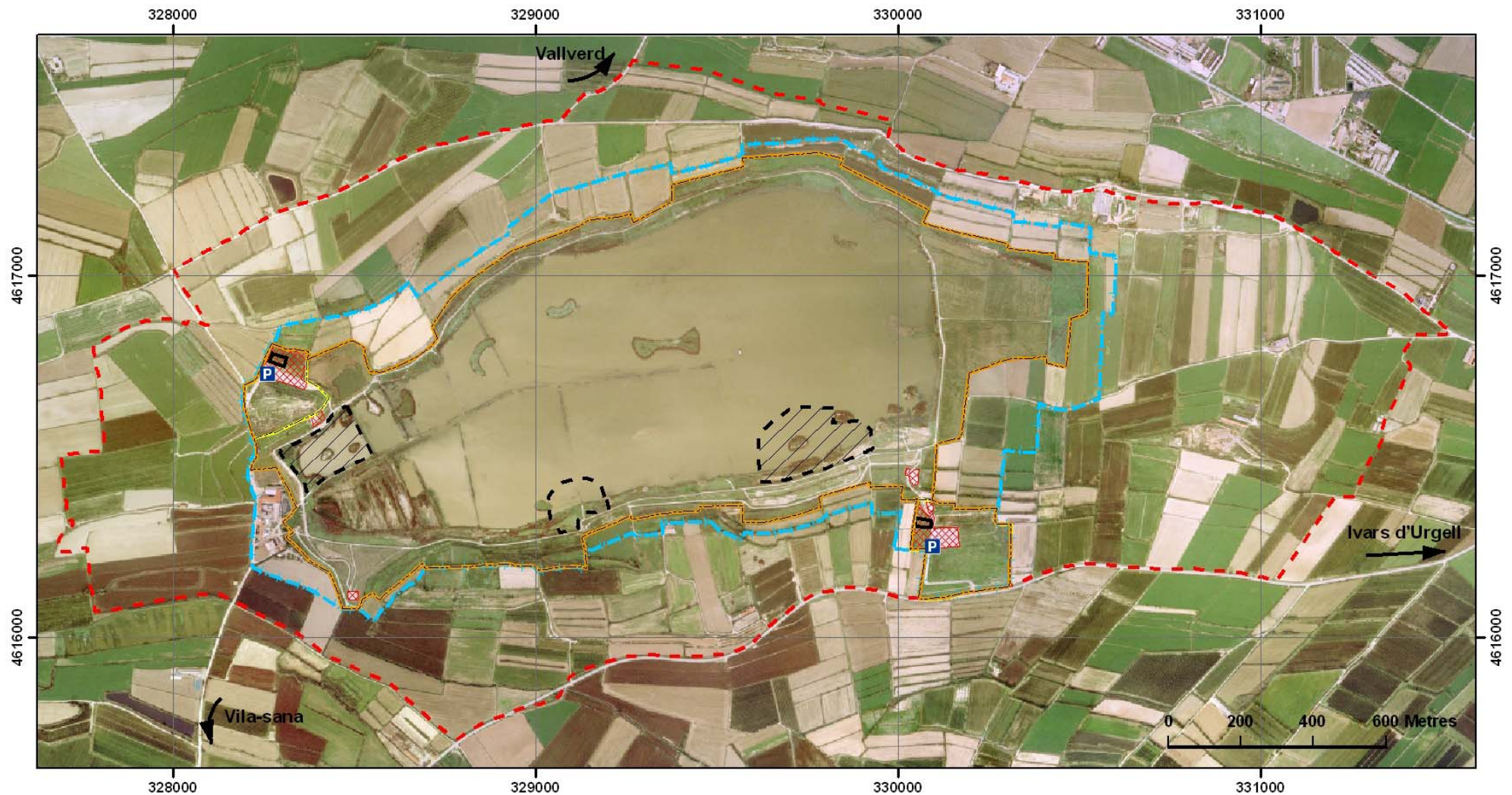

- - - Àmbit de protecció
- - - Zona Natural Perifèrica
- - - Zona Tractament Especial

- ▭ Àrea d'acampada
- ▨ Àrea per celebracions, actes i activitats recreatives

- ▨ Zona de navegació
- ▨ Zona de pesca controlada
- ▨ Zona de restricció de caça